2006

Outubro

04

MÓVEIS

Conjuntura e Comércio Externo

Centro Gestor de Inovação Moveleiro

MOVERGS
ASSOCIAÇÃO DAS INDÚSTRIAS DE MÓVEIS DO ESTADO DO RIO GRANDE DO SUL

SENAI
Centro Tecnológico do Mobiliário SENAI CETEMO

UCS UNIVERSIDADE DE CAXIAS DO SUL

FINEP
FINANCIADORA DE ESTUDOS E PROJETOS
MINISTÉRIO DA CIÊNCIA E TECNOLOGIA

IEMI

ÍNDICE

NOTAS PRELIMINARES ..... pg. 03

I . CONJUNTURA ..... pg. 04
1. Evolução da produção física ..... pg. 04
2. Gráfico comparativo da produção física ..... pg. 04
3. Evolução do pessoal ocupado..... pg. 04
4. Gráfico comparativo do pessoal ocupado..... pg. 05

II. COMÉRCIO EXTERNO ..... pg. 05
1. Balança comercial ..... pg. 05
1.1. Exportações ..... pg. 06
1.2. Importações ..... pg. 06
1.3. Saldos ..... pg. 06
1.4. Gráfico da evolução em toneladas ..... pg. 07
1.5. Gráfico da evolução em valores ..... pg. 07

2. Parceiros comerciais ..... pg. 08
2.1. Países de origem e destino ..... pg. 08
2.1.1. Destino das exportações ..... pg. 08
2.1.2. Origem das importações..... pg. 09
2.2. Blocos Econômicos ..... pg. 09
2.2.1. Exportações ..... pg. 09
2.2.2. Importações ..... pg. 10

3. Participação dos estados ..... pg. 10
3.1. Principais estados exportadores ..... pg. 10
3.2. Principais estados importadores ..... pg. 11

4. Máquinas e equipamentos ..... pg. 11
4.1. Importações ..... pg. 12
4.2. Origem das importações ..... pg. 12

5. Detalhamento das exportações e importações de móveis..... pg. 13
5.1. Exportações por produto..... pg. 13
5.2. Importações por produto ..... pg. 14

6. Legislação / informação ..... pg. 15
6.1. Resultados da balança comercial do setor de móveis..... ..... pg. 15
6.1.1. Resultado total..... ..... pg. 15
6.1.2. Resultados no Mercosul ..... pg. 15
6.1.3. Resultados no Mercosul por país ..... pg. 16
6.2. Participação do comércio exterior no PIB ..... pg. 16

Av. Nove de Julho 4.865 - Cj.42 - Itaim-bibi
Cep. 01407-200 – São Paulo – SP – Brasil
Fone: 11-3167-3202
Fax: 11-3167-4208
www.iemi.com.br
iemi@iemi.com.br

CONJUNTURA E COMÉRCIO EXTERIOR DO SETOR DE MÓVEIS

NOTAS PRELIMINARES

Os relatórios mensais intitulados CONJUNTURA E COMÉRCIO EXTERNO DO SETOR DE MÓVEIS foram concebidos para facilitar às empresas que atuam no setor, o acompanhamento dos indicadores mensais dos níveis de produção e pessoal ocupado no setor, bem como do movimento das exportações e importações de móveis, máquinas e equipamentos utilizados no setor.

No capítulo CONJUNTURA, são examinados mensalmente os percentuais de evolução da produção física e do pessoal ocupado, acompanhados de gráficos representativos dessa evolução nos dois últimos anos e até o mês mais recente do ano em curso, conforme dados divulgados pelo IBGE.

No capítulo COMÉRCIO EXTERNO, os quadros apresentados possibilitam a comparação dos resultados apurados em cada período dos últimos três anos, tanto para os volumes em toneladas, quanto para os valores em dólares. Cada segmento da cadeia produtiva, conta com informações detalhadas por produto. São descritos, ainda, os resultados obtidos por blocos econômicos, os países de origem e destino, a participação dos Estados nesse comércio, bem como o montante adquirido no exterior de máquinas e equipamentos, em valores, por tipo de máquina e também por principais países fornecedores, conforme dados da Secretaria de Comércio Exterior - SECEX.

Com base nestas informações são feitas análises da evolução e do desempenho externo do setor de móveis no Brasil, do peso de cada segmento na composição dos saldos da balança comercial e dos preços médios praticados por exportadores locais, vis a vis aos fornecedores estrangeiros.

Para todo e qualquer esclarecimento sobre os dados aqui publicados, os subscritores poderão consultar o IEMI pelo telefone 11-3167-3202, ou e-mail attolini@iemi.com.br e conversar diretamente com o consultor responsável por este projeto, Sr. Luiz Attolini.

CONJUNTURA E COMÉRCIO EXTERNO DE MÓVEIS, é uma publicação projetada, elaborada e editada pela área de estudos setoriais do IEMI – Instituto de Estudos e Marketing Industrial S/C Ltda., com sede à Avenida Nove de Julho 4865 - 4° Andar Conjunto 42 – Itaim Bibi – CEP 01407-200 – São Paulo – SP, e-mail: iemi@iemi.com.br, www.iemi.com.br. As opiniões emitidas nas análises deste relatório são de responsabilidade dos economistas e consultores do IEMI. Esta é uma obra autoral e é vedada a sua reprodução parcial ou total, sem autorização expressa e por escrito, estando o infrator sujeito às penalidades da lei vigente.

Av. Nove de Julho 4.865 - Cj.42 - Itaim-bibi
Cep. 01407-200 – São Paulo – SP – Brasil
Fone: 11-3167-3202
Fax: 11-3167-4208
www.iemi.com.br
iemi@iemi.com.br

CONJUNTURA E COMÉRCIO EXTERNO DO SETOR DE MÓVEIS

I. CONJUNTURA

Nas tabelas e gráficos abaixo analisamos as informações divulgadas pelo IBGE sobre a evolução da produção física e do pessoal ocupado (formal e/ou informal) na Indústria de Móveis.

1. Evolução da Produção Física (Setembro de 2006)

A produção de móveis caiu 1,3% em setembro, mas, tanto no ano, até setembro, quanto nos últimos 12 meses, os índices são positivos em 6,3% e 5,1%, respectivamente.

. Segmento	Índice do mês (1)	Variação %		
		No mês (2)	No ano (3)	Ultim.12 meses (4)
. Móveis	**111,39**	**-1,3%**	**+6,3%**	**+5,1%**

Fonte: IBGE
Notas: (1) Índice de base fixa mensal sem ajuste sazonal (Base: média de 2002=100)
(2) setembro 06 /agosto 06;
(3) janeiro-setembro 06 / janeiro-setembro 05;
(4) outubro 05-agosto 06 /outubro 04-setembro 05

2. Gráfico comparativo da produção física

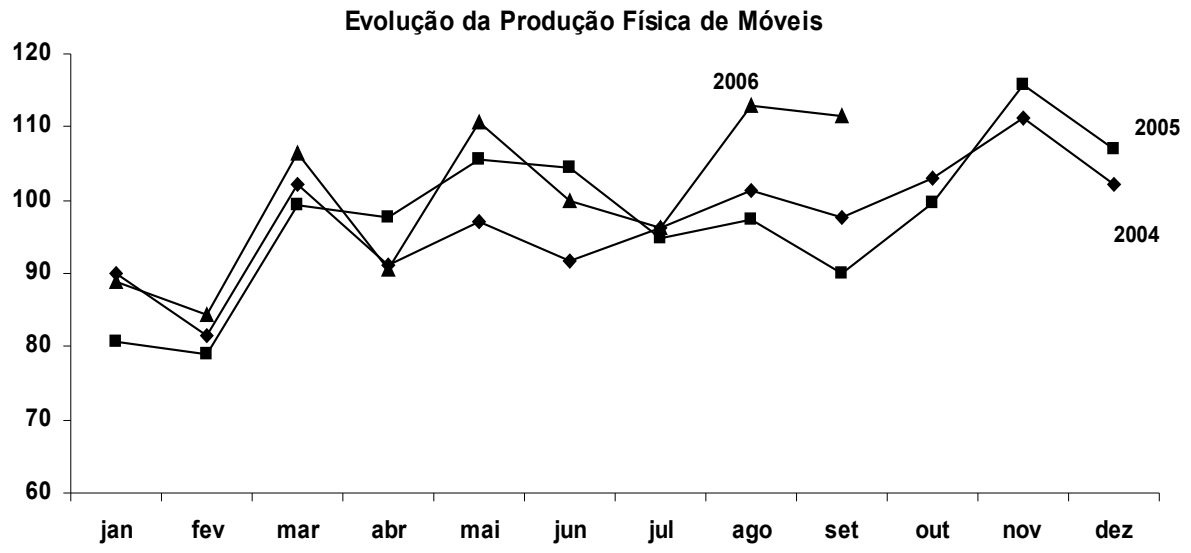

3. Evolução do Pessoal Ocupado (Setembro de 2006)

O índice de pessoal ocupado na indústria da madeira apresentou queda de 0,9% em setembro. No acumulado do ano, de janeiro a setembro, apresenta crescimento de 1,7%, mas, nos últimos 12 meses também há uma redução de 1,8%.

Av. Nove de Julho 4.865 - Cj.42 - Itaim-bibi
Cep. 01407-200 – São Paulo – SP – Brasil
Fone: 11-3167-3202
Fax: 11-3167-4208
www.iemi.com.br
iemi@iemi.com.br

CONJUNTURA E COMÉRCIO EXTERNO DO SETOR DE MÓVEIS

. Segmentos	Índice do mês (1)	Variação %		
		No mês (2)	No ano (3)	Últimos 12 meses (4)
Madeira	77,73	-0,9	+1,7%	-1,8%

Fonte: IBGE
Notas: (1) Índice de base fixa mensal sem ajuste sazonal (Base: janeiro de 2001=100)
(2) setembro 06/agosto 06;
(3) setembro 06/dezembro 05;
(4) setembro 06/setembro 05.

4. Gráfico comparativo do pessoal ocupado

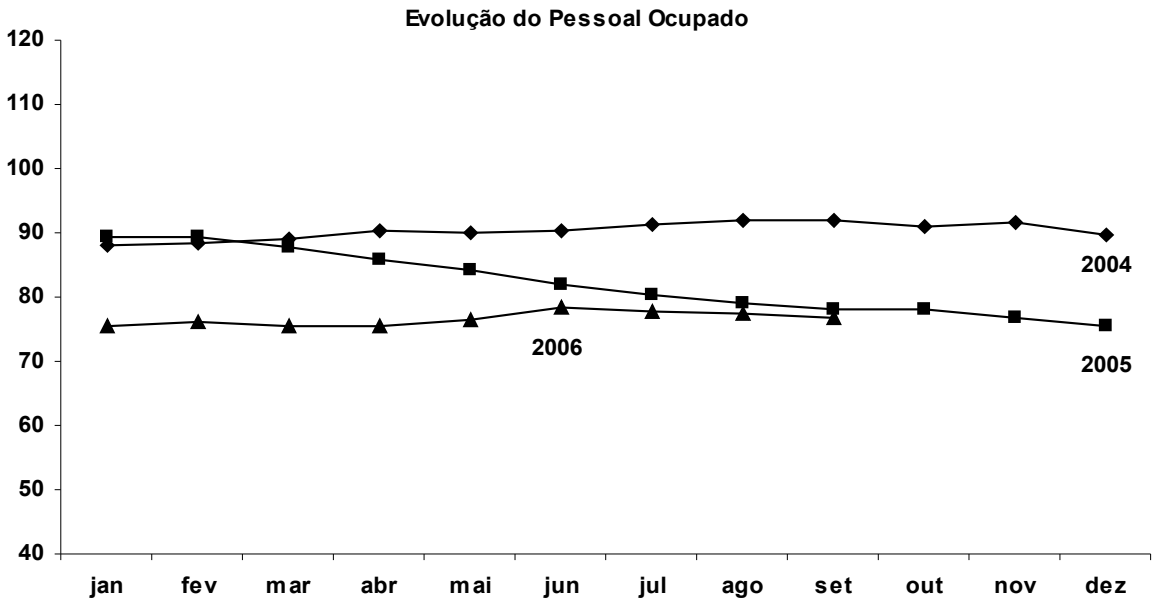

II. COMÉRCIO EXTERNO

1. Balança Comercial

As exportações brasileiras de móveis, de janeiro a outubro de 2006, chegaram a US$ 790 milhões e as importações a US$ 167 milhões. Com esses resultados, o saldo da balança comercial do setor já e de US$ 623 milhões, 12% inferior aos resultados alcançados no mesmo período de 2005.

As vendas externas de móveis, de janeiro a outubro de 2006, estão 6,2% menores do que aquelas registradas no mesmo período de 2005. Já as compras no exterior, estão 25% maiores do que as do mesmo período de 2005.

Nas exportações predominam os móveis de madeira, que detém 68% dos valores totais vendidos ao exterior até outubro. Nas importações predominam os assentos, que participaram com 81% dos valores importados no mesmo período.

Av. Nove de Julho 4.865 - Cj.42 - Itaim-bibi
Cep. 01407-200 – São Paulo – SP – Brasil
Fone: 11-3167-3202
Fax: 11-3167-4208
www.iemi.com.br
iemi@iemi.com.br

CONJUNTURA E COMÉRCIO EXTERNO DO SETOR DE MÓVEIS

No item **5 - *Detalhamento***, são demonstrados os dados das exportações e importações brasileiras de móveis, de janeiro a outubro de 2004, 2005 e 2006, por produto, em toneladas e valores, bem como seus respectivos preços médios.

1.1. Exportações

Linhas de produtos	Janeiro/Outubro 2004		Janeiro/Outubro 2005		Janeiro/Outubro 2006	
	Ton.	US$ mil	Ton.	US$ mil	Ton.	US$ mil
Assentos	37.690	151.218	39.989	175.935	33.680	176.508
Móveis de metal	7.572	12.066	7.066	14.907	5.698	13.781
Móveis de madeira	381.630	564.288	353.437	592.499	312.688	537.756
Outros móveis	1.466	3.835	1.041	3.169	961	3.296
Partes	29.531	44.180	27.255	49.714	25.342	48.896
Colchões	1.325	5.236	1.440	7.102	1.958	10.441
Total (1)	**459.213**	**780.824**	**430.227**	**843.327**	**380.327**	**790.677**

Fonte: SECEX/IEMI
Nota: (1) Inclui as posições 9401, 9403 e 9404 da NCM. Não inclui a posição 9402 – Mobiliário médico hospitalar.

1.2. Importações

Linhas de produtos	Janeiro/Outubro 2004		Janeiro/Outubro 2005		Janeiro/Outubro 2006	
	Ton.	US$ mil	Ton.	US$ mil	Ton.	US$ mil
Assentos	17.766	106.989	19.724	117.632	21.846	135.411
Móveis de metal	1.120	3.095	1.518	4.805	2.811	7.635
Móveis de madeira	576	1.221	714	2.650	863	3.243
Outros móveis	540	907	699	1.377	1.479	10.695
Partes	1.028	2.583	904	3.221	510	2.738
Colchões	903	2.367	1.157	3.987	2.033	7.497
Total (1)	**21.934**	**117.161**	**24.716**	**133.672**	**29.541**	**167.219**

Fonte: SECEX/IEMI
Nota: (1) Inclui as posições 9401, 9403 e 9404 da NCM. Não inclui a posição 9402 – Mobiliário médico hospitalar.

1.3. Saldos (exportação - importação)

Linhas de produtos	Janeiro/Outubro 2004		Janeiro/Outubro 2005		Janeiro/Outubro 2006	
	Ton.	US$ mil	Ton.	US$ mil	Ton.	US$ mil
Assentos	19.924	44.229	20.265	58.303	11.835	41.097
Móveis de metal	6.452	8.971	5.547	10.102	2.887	6.146
Móveis de madeira	381.054	563.067	352.723	589.849	311.825	534.513
Outros móveis	925	2.929	342	1.792	-519	-7.399
Partes	28.503	41.597	26.351	46.493	24.832	46.158
Colchões	421	2.869	282	3.115	-75	2.944
Total (1)	**437.279**	**663.663**	**405.512**	**709.655**	**350.785**	**623.458**

Fonte: SECEX/IEMI
Nota: (1) Inclui as posições 9401, 9403 e 9404 da NCM. Não inclui a posição 9402 – Mobiliário médico hospitalar.

Av. Nove de Julho 4.865 - Cj.42 - Itaim-bibi
Cep. 01407-200 – São Paulo – SP – Brasil
Fone: 11-3167-3202
Fax: 11-3167-4208
www.iemi.com.br
iemi@iemi.com.br

1.4. Evolução em volumes (toneladas)

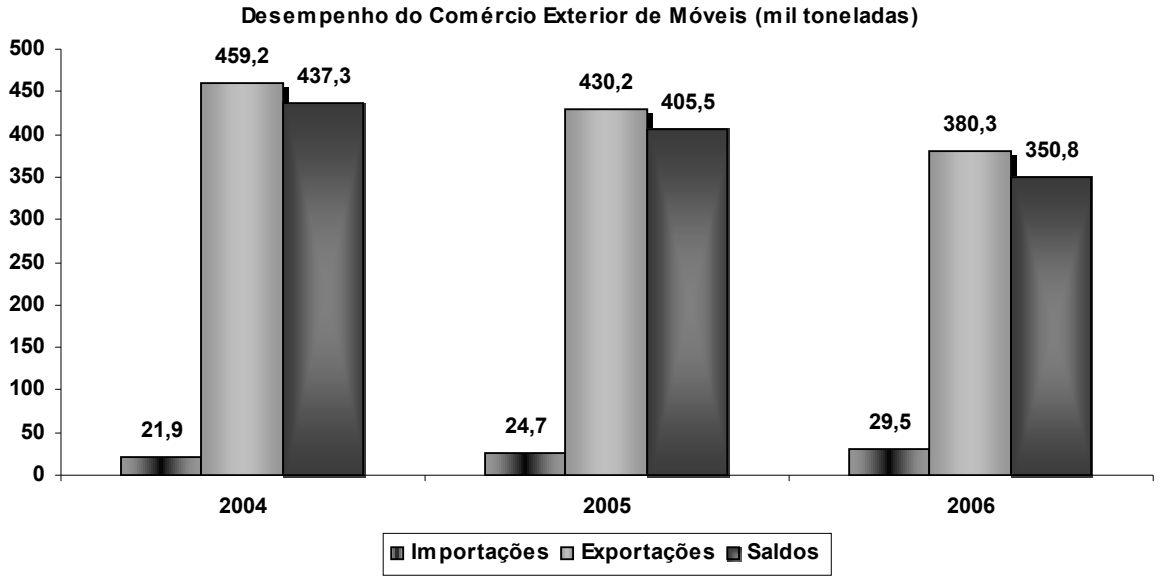

1.5. Evolução em valores (US$)

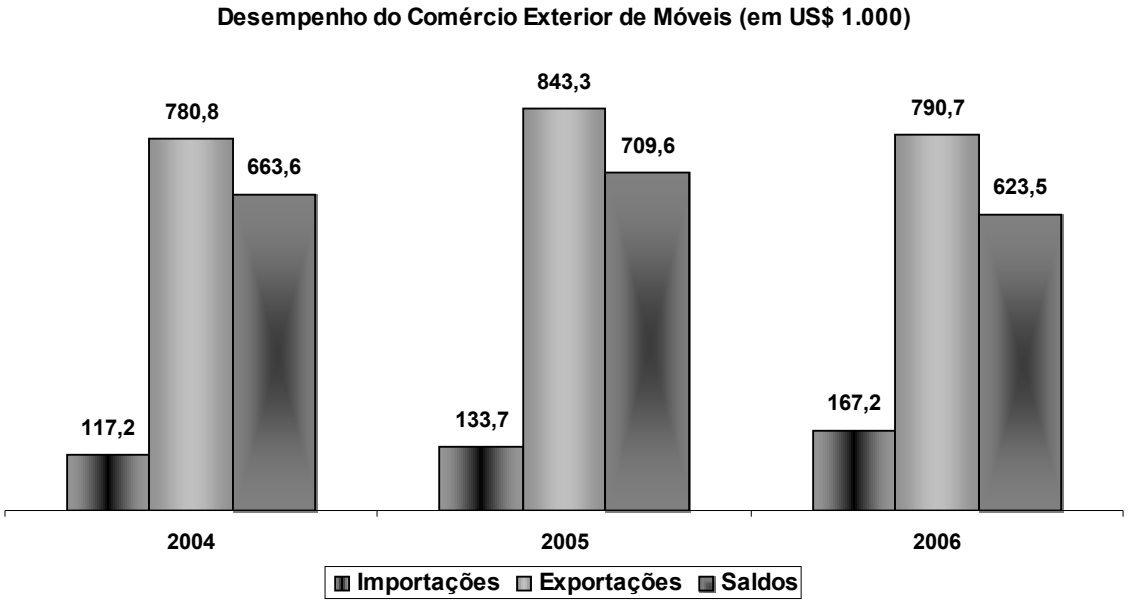

Fonte: SECEX/IEMI

Av. Nove de Julho 4.865 - Cj.42 - Itaim-bibi
Cep. 01407-200 – São Paulo – SP – Brasil
Fone: 11-3167-3202
Fax: 11-3167-4208
www.iemi.com.br
iemi@iemi.com.br

2. Parceiros Comerciais

Os principais países de destino das exportações brasileiras de móveis e os principais países de origem das importações, bem como as exportações e importações por blocos econômicos, são examinados a seguir.

Na análise dos blocos econômicos destacamos as participações do Mercosul, União Européia, China e Estados Unidos, face à importância desses mercados para o comércio externo brasileiro de móveis.

2.1. Países de origem e destino

Os Estados Unidos, o Reino Unido, a França e a Argentina são os principais países compradores de móveis brasileiros. Esses 4 países detêm 57,6% das exportações de janeiro a outubro de 2006. Ressalte-se todavia, que para o mercado norte-americano foram destinadas quase 1/3 das vendas do período.

Nas importações brasileiras de móveis os principais países fornecedores são, pela ordem: Estados Unidos com 32,2% de participação; Alemanha com 16,1% e França com 10,2%. Vale destacar o aumento da participação da China em nosso mercado. Em 2004 esse país detinha 2,6% das importações brasileiras, passando para 4,8% em 2005 e 7,3% em 2006. Em compensação as participações da Alemanha e França estão caindo.

Os principais países compradores e também os principais países vendedores de móveis ao Brasil estão relacionados nas tabelas a seguir:

2.1.1. Destinos das exportações

Destino das Exportações de Móveis						
Países	**Janeiro/Outubro 2004**		**Janeiro/Outubro 2005**		**Janeiro/Outubro 2006**	
	US$ mil	**Partic.%**	**US$ mil**	**Partic.%**	**US$ mil**	**Partic.%**
1. Estados Unidos	313.910	40,2%	336.069	39,9%	248.932	31,5%
2. Reino Unido	75.524	9,7%	62.538	7,4%	72.339	9,1%
3. França	73.991	9,5%	80.792	9,6%	69.017	8,7%
4. Argentina	28.820	3,7%	41.356	4,9%	65.355	8,3%
5. Espanha	24.974	3,2%	30.584	3,6%	34.041	4,3%
6. Chile	20.417	2,6%	23.223	2,8%	33.381	4,2%
7. Angola	7.419	1,0%	10.877	1,3%	24.090	3,0%
8. Alemanha	32.482	4,2%	34.897	4,1%	22.490	2,8%
9. Países Baixos	32.272	4,1%	30.596	3,6%	21.895	2,8%
10. México	13.954	1,8%	13.729	1,6%	15.289	1,9%
Subtotal	**623.762**	**79,9%**	**664.661**	**78,8%**	**606.828**	**76,7%**
Outros	157.062	20,1%	178.665	21,2%	183.849	23,3%
Total	**780.824**	**100,0%**	**843.327**	**100,0%**	**790.677**	**100,0%**

Fonte: SECEX/IEMI

Av. Nove de Julho 4.865 - Cj.42 - Itaim-bibi
Cep. 01407-200 – São Paulo – SP – Brasil
Fone: 11-3167-3202
Fax: 11-3167-4208
www.iemi.com.br
iemi@iemi.com.br

2.1.2. Origem das importações

Origem das Importações de Móveis						
Países	Janeiro/Outubro 2004		Janeiro/Outubro 2005		Janeiro/Outubro 2006	
	US$ mil	Partic.%	US$ mil	Partic.%	US$ mil	Partic.%
1. Estados Unidos	37.046	31,6%	39.762	29,7%	53.894	32,2%
2. Alemanha	25.846	22,1%	29.060	21,7%	26.991	16,1%
3. França	19.367	16,5%	17.664	13,2%	17.103	10,2%
4. China	3.017	2,6%	6.383	4,8%	12.285	7,3%
5. Espanha	8.070	6,9%	9.881	7,4%	11.615	6,9%
6. Itália	4.319	3,7%	7.171	5,4%	9.582	5,7%
7. Japão	2.798	2,4%	3.310	2,5%	7.264	4,3%
8. Polônia	2.789	2,4%	3.553	2,7%	3.998	2,4%
9. Uruguai	1.353	1,2%	2.147	1,6%	2.922	1,7%
10. Reino Unido	1.322	1,1%	1.302	1,0%	2.708	1,6%
Subtotal	**105.926**	**90,4%**	**120.234**	**89,9%**	**148.362**	**88,7%**
Outros	11.235	9,6%	13.438	10,1%	18.857	11,3%
Total	**117.161**	**100,0%**	**133.672**	**100,0%**	**167.219**	**100,0%**

Fonte: SECEX/IEMI

2.2. Blocos Econômicos

2.2.1. Exportações

Examinando-se nossas vendas externas de móveis, por blocos econômicos, verificamos que o bloco da América do Norte (Estados Unidos e Canadá), o bloco formado pelos países que compõem a Europa Ocidental e a América Latina, são responsáveis pela quase totalidade das exportações brasileiras. Os dois primeiros com cerca de 1/3 cada um e o terceiro com cerca de 1/4 do total, mas, a África vem se tornando também um importante mercado para os móveis brasileiros.

Exportações por Blocos Econômicos						
Blocos Econômicos	Janeiro/Outubro 2004		Janeiro/Outubro 2005		Janeiro/Outubro 2006	
	US$ mil	%	US$ mil	%	US$ mil	%
1. América do Norte (1)	340.394	43,6%	368.045	43,6%	273.551	34,6%
Estados Unidos	*327.224*	*41,9%*	*352.944*	*41,9%*	*259.885*	*32,9%*
2. Europa Ocidental	274.188	35,1%	274.712	32,6%	255.122	32,3%
União Européia	*271.790*	*34,8%*	*271.290*	*32,2%*	*253.571*	*32,1%*
3. América Latina	133.227	17,1%	160.358	19,0%	208.431	26,4%
Mercosul	*40.440*	*5,2%*	*55.900*	*6,6%*	*84.878*	*10,7%*
4. África	22.420	2,9%	28.167	3,3%	42.590	5,4%
5. Oriente Médio	6.292	0,8%	7.872	0,9%	7.428	0,9%
6. Ásia	2.872	0,4%	2.782	0,3%	2.089	0,3%
China, Hong Kong, Macau	*2.062*	*0,3%*	*1.750*	*0,2%*	*624*	*0,1%*
7. Oceania	1.357	0,2%	1.046	0,1%	1.180	0,1%
8. Europa Oriental	75	0,0%	346	0,0%	285	0,0%
Total	**780.824**	**100,0%**	**843.327**	**100,0%**	**790.677**	**100,0%**

Fonte: SECEX/IEMI
Notas: (1) inclui EUA e Canadá;

Av. Nove de Julho 4.865 - Cj.42 - Itaim-bibi
Cep. 01407-200 – São Paulo – SP – Brasil
Fone: 11-3167-3202
Fax: 11-3167-4208
www.iemi.com.br
iemi@iemi.com.br

2.2.2. Importações

Nas importações brasileiras de móveis se destacam os blocos da Europa Ocidental e da América do Norte que, juntos, dominam mais de 80% do mercado importador. As importações da América Latina são pequenas, não passando de 4,4% do total, mas as de origem asiática, vêm crescendo.

Importações por Blocos Econômicos						
Blocos Econômicos	**Janeiro/Outubro 2004**		**Janeiro/Outubro 2005**		**Janeiro/Outubro 2006**	
	US$ mil	**%**	**US$ mil**	**%**	**US$ mil**	**%**
1. Europa Ocidental	66.321	56,6%	74.974	56,1%	79.644	47,6%
União Européia	*63.583*	*54,3%*	*71.334*	*53,4%*	*75.097*	*44,9%*
2. América do Norte (1)	37.333	31,9%	40.726	30,5%	54.956	32,9%
Estados Unidos	*37.046*	*31,6%*	*39.762*	*29,7%*	*53.894*	*32,2%*
3. Ásia	8.479	7,2%	12.357	9,2%	24.865	14,9%
China, Hong Kong, Macau	*3.322*	*2,8%*	*6.529*	*4,9%*	*13.020*	*7,8%*
4. América Latina	4.844	4,1%	5.374	4,0%	7.350	4,4%
Mercosul	*3.653*	*3,1%*	*4.971*	*3,7%*	*6.310*	*3,8%*
5. Europa Oriental	0	0,0%	21	0,0%	241	0,1%
6. África	76	0,1%	47	0,0%	84	0,1%
7. Oceania	93	0,1%	92	0,1%	61	0,0%
8. Oriente Médio	15	0,0%	81	0,1%	19	0,0%
Total	**117.161**	**100,0%**	**133.672**	**100,0%**	**167.219**	**100,0%**

Fonte: SECEX/IEMI
Notas: (1) inclui EUA e Canadá;

3. Participação dos Estados

3.1. Principais estados exportadores

O estado do Rio Grande do Sul melhorou sua posição em relação ao ano anterior, mas ainda não atingiu a performance conseguida em 2004, quando detinha 29,5% de participação nas exportações. Santa Catarina continua sendo o maior exportador, mas perdeu participação neste ano, enquanto que outros estados as ganharam.

Nas importações, pelo estado de São Paulo foi desembarcada mais de 2/3 das importações registradas no período de janeiro a outubro de 2006, seguido do Paraná com 14,9%.

O Rio Grande do Sul participa com 27,7% das exportações e somente 2,1% das importações brasileiras de móveis.

Os maiores estados exportadores e também importadores de móveis, estão relacionados nas tabelas a seguir:

Av. Nove de Julho 4.865 - Cj.42 - Itaim-bibi
Cep. 01407-200 – São Paulo – SP – Brasil
Fone: 11-3167-3202
Fax: 11-3167-4208
www.iemi.com.br
iemi@iemi.com.br

CONJUNTURA E COMÉRCIO EXTERNO DO SETOR DE MÓVEIS

Exportações por Estado						
Estados	**Janeiro/Outubro 2004**		**Janeiro/Outubro 2005**		**Janeiro/Outubro 2006**	
	US$ mil	**%**	**US$ mil**	**%**	**US$ mil**	**%**
1. Santa Catarina	355.195	45,5%	373.440	44,3%	300.132	38,0%
2. Rio Grande do Sul	229.696	29,4%	226.820	26,9%	219.331	27,7%
3. São Paulo	56.766	7,3%	75.364	8,9%	92.278	11,7%
4. Paraná	76.106	9,7%	78.052	9,3%	87.328	11,0%
5. Bahia	36.803	4,7%	54.797	6,5%	58.968	7,5%
6. Minas Gerais	7.530	1,0%	10.447	1,2%	15.545	2,0%
7. Espírito Santo	4.826	0,6%	4.890	0,6%	6.074	0,8%
8. Ceará	2.502	0,3%	3.956	0,5%	2.995	0,4%
9. Pará	2.782	0,4%	2.977	0,4%	1.927	0,2%
10. Rio de Janeiro	2.473	0,3%	2.207	0,3%	1.525	0,2%
Subtotal	**774.679**	**99,2%**	**832.949**	**98,8%**	**786.103**	**99,4%**
Outros	6.145	0,8%	10.377	1,2%	4.574	0,6%
Total	**780.824**	**100,0%**	**843.327**	**100,0%**	**790.677**	**100,0%**

Fonte: SECEX/IEMI

3.2. Principais estados importadores

Importações por Estado						
Estados	**Janeiro/Outubro 2004**		**Janeiro/Outubro 2005**		**Janeiro/Outubro 2006**	
	US$ mil	**%**	**US$ mil**	**%**	**US$ mil**	**%**
1. São Paulo	74.174	63,3%	89.294	66,8%	114.510	68,5%
2. Paraná	25.477	21,7%	24.296	18,2%	24.908	14,9%
3. Minas Gerais	3.224	2,8%	3.815	2,9%	5.662	3,4%
4. Espírito Santo	2.547	2,2%	3.477	2,6%	4.998	3,0%
5. Rio Grande do Sul	1.961	1,7%	1.452	1,1%	3.460	2,1%
6. Goiás	590	0,5%	765	0,6%	3.310	2,0%
7. Rio de Janeiro	6.481	5,5%	7.075	5,3%	3.087	1,8%
8. Santa Catarina	612	0,5%	638	0,5%	2.506	1,5%
9. Bahia	1.132	1,0%	1.691	1,3%	2.314	1,4%
10. Pernambuco	170	0,1%	218	0,2%	1.131	0,7%
Subtotal	**116.367**	**99,3%**	**132.723**	**99,3%**	**165.885**	**99,2%**
Outros	794	0,7%	949	0,7%	1.334	0,8%
Total	**117.161**	**100,0%**	**133.672**	**100,0%**	**167.219**	**100,0%**

Fonte: SECEX/IEMI

4. Máquinas e Equipamentos

Para análise das importações das principais máquinas utilizadas na indústria de móveis, conforme descritas na tabela abaixo, tomamos por base àquelas classificadas na posição 8465 da NCM.

As importações de máquinas para fabricação de móveis, de janeiro a outubro de 2006 estão menores do que aquelas registradas em igual período de 2005 e também de 2004, apesar da vantagem atual da valorização da moeda nacional ante o dólar.

Av. Nove de Julho 4.865 - Cj.42 - Itaim-bibi
Cep. 01407-200 – São Paulo – SP – Brasil
Fone: 11-3167-3202
Fax: 11-3167-4208
www.iemi.com.br
iemi@iemi.com.br

Dentre outros motivos para esta ocorrência, podem-se citar as dificuldades momentâneas por que estão passando as exportações brasileiras de móveis e também a melhoria da qualidade e de preços das máquinas nacionais.

4.1. Importações (em mil US$)

Segmentos	Janeiro/Outubro 2004	Janeiro/Outubro 2005	Janeiro/Outubro 2006
Máquinas-ferramenta para madeira	5.058	9.208	6.780
Máquinas de serrar	6.571	5.152	4.732
Máquinas p/ desbastar, aplainar e fresar	6.417	10.676	5.454
Máquinas p/ esmerilar, lixar e polir	2.005	695	335
Máquinas p/ arquear ou reunir	6.132	2.872	1.892
Máquinas p/ furar ou escatelar	2.381	4.181	1.578
Máquinas p/ fender, seccionar ou desenrolar	1.992	111	2.925
Outras	3.993	4.211	4.286
Total	**34.549**	**37.107**	**27.982**

Fonte: SECEX/IEMI

4.2 . Origem das importações (em mil US$)

A Itália é o principal fornecedor de máquinas para a indústria moveleira brasileira, participando com 36% das importações de janeiro a outubro deste ano, seguida da Alemanha, com 21,7. Estes dois países, juntos, detêm praticamente 60% do mercado importador. Complementa a lista dos 10 maiores vendedores de máquinas para móveis ao Brasil: Finlândia, Taiwan, China, Estados Unidos, Argentina, Japão, Áustria e Espanha, nessa ordem.

Países	Janeiro/Outubro 2004		Janeiro/Outubro 2005		Janeiro/Outubro 2006	
	US$ 1000	%	US$ 1000	%	US$ 1000	%
1. Itália	13.056	37,8%	9.615	25,9%	10.086	36,0%
2. Alemanha	12.718	36,8%	14.873	40,1%	6.069	21,7%
3. Finlândia	1.864	5,4%	872	2,3%	2.834	10,1%
4. Taiwan	1.597	4,6%	1.742	4,7%	2.262	8,1%
5. China	708	2,0%	594	1,6%	1.377	4,9%
6. Estados Unidos	1.700	4,9%	1.919	5,2%	1.070	3,8%
7. Argentina	1.205	3,5%	1.893	5,1%	949	3,4%
8. Japão	87	0,3%	755	2,0%	632	2,3%
9. Áustria	322	0,9%	1.229	3,3%	413	1,5%
10. Espanha	194	0,6%	967	2,6%	382	1,4%
Subtotal	**33.450**	**96,8%**	**34.458**	**92,9%**	**26.075**	**93,2%**
Outros	1.099	3,2%	2.649	7,1%	1.907	6,8%
Total	**34.549**	**100,0%**	**37.107**	**100,0%**	**27.982**	**100,0%**

Fonte: SECEX

Av. Nove de Julho 4.865 - Cj.42 - Itaim-bibi
Cep. 01407-200 – São Paulo – SP – Brasil
Fone: 11-3167-3202
Fax: 11-3167-4208
www.iemi.com.br
iemi@iemi.com.br

5. Detalhamento das Exportações e Importações de Móveis

5.1. Exportações por produto

Exportações Brasileiras de Móveis									
Produtos	Janeiro/Outubro 2004			Janeiro/Outubro 2005			Janeiro/Outubro 2006		
	ton.	US$ mil	US$/kg	ton.	US$ mil	US$/kg	ton.	US$ mil	US$/kg
. Assentos	**37.690**	**151.218**	**4,01**	**39.989**	**175.935**	**4,40**	**33.680**	**176.508**	**5,24**
Assentos para avião	1	155	118,79	3	171	67,34	17	627	37,24
Assentos para automóveis	797	4.363	5,47	796	4.156	5,22	899	5.503	6,12
Assentos giratórios	123	638	5,19	216	1.195	5,54	208	1.474	7,09
Assentos transf. em camas	522	1.798	3,45	688	1.873	2,72	2.556	4.457	1,74
Assentos rotin, vime, bambu	30	192	6,38	20	262	12,98	43	380	8,90
Assentos c/armação madeira	21.128	80.091	3,79	21.652	94.443	4,36	17.266	86.717	5,02
Assentos c/armação metal	4.712	10.075	2,14	3.443	10.707	3,11	2.130	9.258	4,35
Outros assentos	304	1.168	3,85	382	1.548	4,05	525	1.916	3,65
Partes para assentos	10.073	52.737	5,24	12.788	61.580	4,82	10.037	66.177	6,59
. Móveis	**420.198**	**624.370**	**1,49**	**388.798**	**660.290**	**1,70**	**344.689**	**603.728**	**1,75**
Móveis de metal p/ escritório	210	532	2,53	147	490	3,34	221	803	3,64
Outros móveis de metal	7.362	11.534	1,57	6.919	14.417	2,08	5.477	12.978	2,37
Móveis madeira p/ escritório	14.263	24.932	1,75	15.947	29.892	1,87	13.009	25.568	1,97
Móveis madeira p/ cozinha	20.373	29.485	1,45	19.851	32.741	1,65	21.958	39.916	1,82
Móveis madeira p/ dormitório	184.181	251.001	1,36	165.987	261.834	1,58	149.232	235.954	1,58
Outros móveis de madeira	162.813	258.871	1,59	151.652	268.032	1,77	128.490	236.317	1,84
Móveis de plástico	1.179	2.733	2,32	858	2.589	3,02	782	2.725	3,49
Móveis de outras matérias	286	1.102	3,85	183	580	3,17	179	571	3,19
Partes móveis madeira	25.257	36.029	1,43	23.504	40.264	1,71	21.200	36.604	1,73
Partes móveis metal	4.274	8.151	1,91	3.751	9.451	2,52	4.142	12.291	2,97
. Colchões, Suportes, etc.	**1.325**	**5.236**	**3,95**	**1.440**	**7.102**	**4,93**	**1.958**	**10.441**	**5,33**
Suportes para camas	46	84	1,83	60	135	2,27	79	231	2,90
Colchões	490	1.252	2,56	481	1.542	3,21	702	2.869	4,09
Almofadas, pufes, etc.	789	3.900	4,94	899	5.425	6,03	1.177	7.341	6,24
. Total Exportação	**459.213**	**780.824**	**1,70**	**430.227**	**843.327**	**1,96**	**380.327**	**790.677**	**2,08**

Fonte: SECEX/IEMI

Av. Nove de Julho 4.865 - Cj.42 - Itaim-bibi
Cep. 01407-200 – São Paulo – SP – Brasil
Fone: 11-3167-3202
Fax: 11-3167-4208
www.iemi.com.br
iemi@iemi.com.br

5.2 Importações por produto

Importações Brasileiras de Móveis									
Produtos	Janeiro/Outubro 2004			Janeiro/Outubro 2005			Janeiro/Outubro 2006		
	ton.	US$ mil	US$/kg	ton.	US$ mil	US$/kg	ton.	US$ mil	US$/kg
. Assentos	**17.766**	**106.989**	**6,02**	**19.724**	**117.632**	**5,96**	**21.846**	**135.411**	**6,20**
Assentos para avião	118	34.474	292,50	151	35.566	234,80	174	39.474	227,23
Assentos para automóveis	636	5.562	8,74	587	5.615	9,56	729	7.981	10,95
Assentos giratórios	224	1.356	6,07	450	1.872	4,16	957	3.631	3,79
Assentos transf. em camas	10	22	2,17	3	6	2,15	31	108	3,48
Assentos rotin, vime, bambu	106	297	2,80	182	520	2,85	172	440	2,56
Assentos c/armação madeira	213	534	2,51	186	557	2,99	258	860	3,33
Assentos c/armação metal	883	2.053	2,32	1.154	2.823	2,45	1.716	5.052	2,94
Outros assentos	1.408	1.817	1,29	1.233	2.029	1,65	1.946	3.750	1,93
Partes para assentos	14.168	60.874	4,30	15.778	68.645	4,35	15.863	74.115	4,67
. Móveis	**3.265**	**7.806**	**2,39**	**3.834**	**12.053**	**3,14**	**5.663**	**24.311**	**4,29**
Móveis de metal p/ escritório	96	319	3,31	148	453	3,07	239	644	2,69
Outros móveis de metal	1.024	2.776	2,71	1.371	4.352	3,17	2.572	6.992	2,72
Móveis madeira p/ escritório	109	233	2,13	191	318	1,67	127	307	2,42
Móveis madeira p/ cozinha	43	68	1,59	36	89	2,50	48	139	2,89
Móveis madeira p/ dormitório	54	127	2,34	52	200	3,83	59	298	5,00
Outros móveis de madeira	370	794	2,14	435	2.043	4,70	629	2.500	3,98
Móveis de plástico	480	786	1,64	633	1.143	1,81	1.383	10.417	7,53
Móveis de outras matérias	61	121	1,99	66	234	3,55	96	279	2,90
Partes móveis madeira	300	435	1,45	263	722	2,75	67	242	3,61
Partes móveis metal	728	2.149	2,95	641	2.499	3,90	443	2.496	5,64
. Colchões, Suportes, etc.	**903**	**2.367**	**2,62**	**1.157**	**3.987**	**3,44**	**2.033**	**7.497**	**3,69**
Suportes para camas	48	91	1,90	29	50	1,73	631	923	1,46
Colchões	462	1.037	2,24	340	977	2,87	332	1.173	3,54
Almofadas, pufes, etc.	393	1.238	3,15	788	2.960	3,75	1.071	5.402	5,05
. Total Importação	**21.934**	**117.161**	**5,34**	**24.716**	**133.672**	**5,41**	**29.541**	**167.219**	**5,66**

Fonte: SECEX/IEM

Av. Nove de Julho 4.865 - Cj.42 - Itaim-bibi
Cep. 01407-200 – São Paulo – SP – Brasil
Fone: 11-3167-3202
Fax: 11-3167-4208
www.iemi.com.br
iemi@iemi.com.br

6. Legislação/Informação

6.1 Resultados da balança comercial do Setor de Móveis

Nas três tabelas a seguir são demonstrados os saldos da balança comercial do setor de móveis, ou seja: resultados totais do setor, resultados totais do setor no Mercosul e resultados no Mercosul por país.

6.1.1. Resultado total (em US$ 1.000)

No resultado total (todo o mundo) o melhor ano, desde 1998, foi conseguido em 2005, com saldo positivo de US$ 843 milhões. Os saldos positivos são crescentes, desde 1998. Todavia, os dados de 2006, até outubro, indicam pequena retração em relação aos resultados de 2005.

Anos	Exportação	Importação	Saldos
1998	342.884	184.433	158.451
1999	388.879	137.484	251.395
2000	494.355	146.063	348.292
2001	489.776	140.670	349.106
2002	538.058	109.637	428.421
2003	670.005	100.094	569.911
2004	950.710	140.821	809.889
2005	1.002.443	159.191	843.252
2006(jan/out)	790.677	167.219	623.458

Fonte: SECEX/IEMI

6.1.2 Resultados no Mercosul (em US$ 1.000)

No Mercosul (Argentina, Paraguai e Uruguai), o melhor saldo da balança comercial do setor de móveis com obtido em 2000, com US$ 107 milhões. Houve retração em 2001 e 2002, mas voltou a apresentar recuperação a partir de 2003.

Anos	Exportação	Importação	Saldos
1998	73.508	27.891	45.616
1999	79.279	9.012	70.267
2000	116.476	9.376	107.100
2001	95.946	6.571	89.376
2002	18.032	5.505	12.527
2003	23.791	5.136	18.655
2004	51.443	4.639	46.803
2005	69.311	6.353	62.957
2006(jan/out)	84.878	6.310	78.568

Fonte: SECEX/IEMI

Av. Nove de Julho 4.865 - Cj.42 - Itaim-bibi
Cep. 01407-200 – São Paulo – SP – Brasil
Fone: 11-3167-3202
Fax: 11-3167-4208
www.iemi.com.br
iemi@iemi.com.br

6.1.3. Resultados no Mercosul por País (em US$ 1.000)

Anos	Argentina			Paraguai			Uruguai		
	Exp.	Imp.	Saldo	Exp.	Imp.	Saldo	Exp.	Imp.	Saldo
1998	49.532	16.296	33.235	5.266	182	5.084	18.709	11.413	7.296
1999	50.465	5.723	44.742	3.928	129	3.799	24.887	3.160	21.727
2000	82.318	6.721	75.597	5.475	309	5.166	28.683	2.346	26.337
2001	68.677	4.176	64.501	5.369	149	5.220	21.900	2.246	19.654
2002	6.782	4.014	2.768	2.617	58	2.559	8.633	1.433	7.200
2003	14.606	3.446	11.159	2.664	116	2.548	6.522	1.574	4.948
2004	36.157	2.515	33.641	5.295	385	4.910	9.991	1.739	8.252
2005	50.561	3.107	47.454	6.609	344	6.265	12.140	2.902	9.238
2006-jan/out	65.355	2.345	63.010	7.264	1.043	6.221	12.259	2.922	9.337

Fonte: SECEX/IEMI

6.2 Participação do comércio exterior no PIB - 2004

Os Estados Unidos, maior potência econômica mundial, exporta 7% do seu PIB, menos do que o Brasil que exporta 16% do seu PIB. O campeão das exportações em relação ao PIB é Hong Kong que exportou, em 2004, 161,8% do seu PIB.

Países	PIB	Exportação		Importação	
	US$ bi	US$ bi	%	US$ bi	%
Estados Unidos	11.734	819	7,0%	1.526	13,0%
Japão	4.671	566	12,1%	455	9,7%
Alemanha	2.755	912	33,1%	717	26,0%
Reino Unido	2.133	347	16,3%	464	21,7%
França	2.046	449	21,9%	466	22,7%
Itália	1.680	349	20,8%	351	20,9%
China	1.654	593	35,9%	561	33,9%
Espanha	1.041	179	17,2%	249	23,9%
Canadá	993	317	31,9%	280	28,2%
Coréia do Sul	680	254	37,3%	225	33,0%
México	675	189	28,0%	206	30,6%
Austrália	618	86	14,0%	109	17,7%
Países Baixos	608	358	59,0%	319	52,6%
BRASIL	**604**	**97**	**16,0%**	**66**	**10,9%**
Rússia	582	184	31,5%	96	16,6%
Suíça	358	119	33,1%	112	31,2%
Bélgica	352	307	87,0%	286	81,0%
Suécia	347	123	35,3%	99	28,6%
Taiwan	305	182	59,8%	168	55,2%
Áustria	295	117	39,8%	118	40,0%
Hong Kong	164	266	161,8%	273	166,3%

Fonte: Banco Mundial

Av. Nove de Julho 4.865 - Cj.42 - Itaim-bibi
Cep. 01407-200 – São Paulo – SP – Brasil
Fone: 11-3167-3202
Fax: 11-3167-4208
www.iemi.com.br
iemi@iemi.com.br

Pesquisas de Mercado & Estudos Setoriais

O IEMI desenvolve pesquisas e estudos para vários setores da economia nacional. Consulte o IEMI sempre que necessitar de uma pesquisa sobre o seu mercado. Você estará contratando um dos mais qualificados e respeitados institutos de pesquisas econômicas e mercadológicas do país, com 21 anos de experiência nos mais variados setores industriais brasileiros.

Av. Nove de Julho 4.865 - Cj.42 - Itaim-bibi
Cep. 01407-200 – São Paulo – SP – Brasil
Fone: 11-3167-3202
Fax: 11-3167-4208
www.iemi.com.br
iemi@iemi.com.br

Av. Nove de Julho 4.865 - Cj.42 - Itaim-bibi
Cep. 01407-200 – São Paulo – SP – Brasil
Fone: 11-3167-3202
Fax: 11-3167-4208
www.iemi.com.br
iemi@iemi.com.br